朝鮮日報 夕刊
本紙特刊並十二面
發行所 京城府太平通一丁目六一 株式會社朝鮮日報社

床次氏入閣確實로 政友分裂의危機
鈴木氏態度따러床次氏脫黨
政友會重大分岐點直面

【電通東京電話】 床次政友顧問의入閣이確實하게되엿슴으로 六日深更부터 今朝에亘하야 九州、東北、北海道、關東出身代議士는 床次氏邸에參集하여잇고 政友會內는全然分裂을免치못할危機에直面하게되엿다

【東京電話聯合】 政友會에서는岡田內閣에對하야 入閣援助치안코 是是非非의態度를取하기로決定한데對하야 床次氏는 非公式으로 政友會에三名을配定하면 遞信大臣으로入閣하여도조타고岡田大將의希望에 內諾을與한關係上政友會가 內閣을援助치안코是是非非의態度를取하기로決定하면 黨과主張을달니하는것이됨으로 政友會로부터 脫黨할수밧게업고 床次氏가脫黨하면 床次系及床次氏에同情을갓고잇는人物들도 脫黨하게될터임으로 鈴木總裁가援助하기로決定치안는限 政友會는 重大危機에 直面하게되엿다

【電通東京電】 床次政友顧問의入閣交涉은 아마七日正午前後에잇서 鈴木總裁로부터 岡田大將에對하야 入閣拒絶回答을行한後에行할터이다 그리고同氏의入閣이確定되면 自進하야 脫黨할는지 或은政友會로서除名할는지 何如튼此를契機로 政友會內의分解作用을 惹起할것은免치못할것이다 더욱床次氏와가티 他의二名의入閣을보게된다고하면 其分裂은 相當한廣範圍에 行하게되리라고 觀測하지안으면안될것이다(寫眞은 鈴木政友總裁)

床次派三名、民政派二名이確定되엿다 그리고 入閣後椅子는 床次派、床次竹二郞氏鐵道、山崎達之輔氏文部、秋田淸氏又는內田信也氏遞信、民政黨町田忠治氏農林、川崎卓吉氏商工이라고觀測된다

政友危機切迫 鳩山邸에서協議

【東京電話聯合】 政友會는分裂의危機에直面하게되엿슴으로 立川太郞 牧野賤男兩氏以下中野代議士 三十餘名은七日午前五時지나서부터 十時까지小石川音羽町鳩山一郞氏를訪問하고여러가지로 對策을協議하엿다

床次派、脫黨百名?

【電通東京電話】 七日午前三時까지에 床次邸로參集한것은別項과如하거니와 此等代議士가 모도床次派로 床次氏가脫黨入閣하라는意見을갓고 잇다 그리고 午前五時에于先散會하엿는데 床次派는百名의脫黨을내이리라고 觀測된다

二十餘名代議士 床次邸參集

【電通東京電話】 床次政友顧問의召集으로 七日午前三時까지에同氏邸에參集한 政友會代議士는左와如하다

山崎達之輔、內田信也、東鄕實、木下成太郞、多木久米次郞、靑木雷三郞、中島知久平、津崎尙武、向井倭雄、鈴木義隆、本田貞次郞、磯部尙、淸瀨規矩雄、寺田市正、藏園三四郞、井坂豊光、野方次郞、豊田收、鈴木安孝、春名成章、熊谷五右衛門、井上知治、渡邊伍

床次派三名 民政派二名入閣

【電通東京電話】 政黨方面으로부터 入閣식힐閣僚의比率은

內田氏藏相訪問

【電通東京電話】 內田信也君은 七日午前十一時四十分 藏相官邸에 高橋藏相을訪問會見十五分後에辭去하엿는데 藏相은 內田氏에對하야 君들은무엇을하고잇는가 岡田君이 모처럼政黨內閣을組織하야 憲政을常道에 復歸로邁進하고 잇는때도 不拘하고昨今政友會의 態度는엇더케된셈인가 君들은혼자서 活躍하고잇는床次氏를 助力하야 新內閣을支持치안으면 안된다고叱責하야 鈴木總裁의態度를非難하엿다

【東京至急電話聯合】 政友會의硬化로 一時停頓狀態에陷하엿든組閣本部는 政友會로부터三名民政黨으로부터二名을 入閣시키기로 決議하고 政友會가拒絶하면그냥選出하야 七日中에 組閣을完了하고 岡田大將은宮中의 形便보아參內하야 天皇陛下께拜謁하고 大命拜受를奉答하고 閣員名簿를捧呈할豫定인바岡田大將은 이미今夜萬平호텔에서 宿泊지안켓다는通知가잇슴으로 本日夕刻까지에親任式을擧行할모양이다

【電通東京電話】 岡田大將은今朝以來의 新形勢에對한善處策에對하야 齋藤、高橋兩相과相議한結果政友會로부터 三名 民政黨으로부터二名을入閣식힐것과그리고民政黨의二名은民政黨代表의資格에잇서 政友會는黨代表로하지안코 單純히政友會로부터 入閣식히는意味로할 方針을決定하고 岡田大將은右方針下에서 急遽組閣을 完成하기로되엿다

【東京電話聯合】 岡田大將은 政黨으로부터서의 入閣에關하야考慮中이든바七日午前十一時 河田烈氏는左와如히發表하엿다 政黨으로부터서의入閣者政友會三名民政黨二名을 詮衡하기로되엿는바 其人物들은곳招致되여組閣本部로오게될터이다

兩黨서五名入閣식혀 七日中組閣完成乎
政友에서三名民政에서二名
政友會엔個人的交涉

政友會幹部等 床次氏脫黨防止에腐心
小川氏飜意를懇請

【東京電話聯合】 床次氏는脫黨하드라도 岡田內閣에入閣을決意하고七日早朝부터同志를召集하엿다고傳함으로 政友會幹部는蒼惶하야 脫黨防止에腐心하고잇다 七日午前八時에는小川平吉氏가 床次氏를西大久保自邸에訪問하고 此際自重하여달나고逑하야 自重을求하엿다

黨으로써의入閣 鈴木總裁拒絶
七日午前에組閣本部를訪問
政友長老總務會總裁一任

【東京電話聯合】 鈴木總裁는 六日長老會議及幹部會에서 岡田新內閣의援助交涉에對한 回答을一任바덧슴으로 七日午前九時組閣本部에 岡田大將을訪問하고 「政友會로서는 黨員을入閣식혀援助할수는업다 故로閣僚를入閣식히지안코 是是非非主義로進行하기로되엿다」고 回答하고 同九時五分에辭去하엿다

【電通東京電話】 鈴木政友會總裁는七日午前八時五十八分首相官邸의 組閣本部에岡田大將을訪問하고 政友會로서의入閣을拒絶하엿다

【電通東京電話】 新內閣에對한 態度와回答을決定할 政友會의長老 總務聯合協議會는 六日午後八時부터 九段鈴木總裁邸에서 水野、床次、山本(條)、山本(悌)各長老 岡崎氏 望月 川村 三土의各總務、島田氏 鳩山氏 其他總務等出席하야 鈴木總裁 望月顧問으로부터 岡田大將과의會見內容을 報告한다음 床次顧問도[illegible]相과의會談內容과 岡田大將의 [illegible]中川某가 어떠한犧牲을拂하든가 모도援하겟다 閣僚의椅子를 政友三名 民政二名에게讓步하여도조타고斷하엿다 그러나 岡田大將이 直接으로한말이 안임으로 岡田大將과會見하고確實케하지안으면안되것다고말한것을 報告하고 全然辭意가 업는것은안이라고 述한다음 山本條太郞氏로부터 斡旋依賴의內容을 報告한後、安藤總務는

我黨은 長老와總裁가 會見하고 可及的으로 謙讓한態度를表示하고잇스나 岡田大將側의態度는 다만으로는誠意가全然업다 이러케政黨을無視하는 政府를援助할必要는 업다

고强硬한意見을述하매 山本悌二郞氏는

더考慮할 餘地는업다 速히 態度를決定할것이다

고强硬한 意見을述한다음床次氏는

組閣에際하야 我黨에對하야 誠意를表示하는以上入閣하야援助할것이안인가

하야 强硬意見에反對하자 鈴木總裁는 水野座長은 新局에여러가지 意見이잇스나 此等意見을綜合하야總裁에게 一任하는것이如何하나 고諮한바總裁에게一任하기로決定하고十時五十分散會하엿다 다나어 本部에서 幹部會에 其趣旨를報告하엿다

政府不援助聲明
政友代議士會一致承認

【東京電話聯合】 政友會의岡田內閣에對한 黨議를決定하기爲한代議士會는 七日午前十一時부터本部에서 開會鈴木總裁를비롯하야 各幹部와在京代議士가參集하야 于先東氏를座長으로안치고 岡田大將으로부터入閣交涉이잇슨 經緯를報告하고다음安藤總務로부터 岡田內閣에 對한政友會의 態度를表明하기爲한 聲明書를 朗讀한바그대로滿場一致로 此를承認하고同十一時半散會하엿다

聲明書의內容

【東京電話聯合】 鈴木政友會總裁는 七日午前十一時半岡田內閣에對하야左와如한聲明書를發表하엿다

國家內外의情勢와 擧國一致를要求함이 今日보다 더急한때는 일즉업섯다 적어도國政擔當의重責을負하려하는人物이國民의 意思를代表하는政黨의協力을求할것은 當然 不要할것이다 然이나岡田大將이組織하려하는 內閣은이組閣精神에잇서 此를蔑視하엿고 組織方針에잇서此를그르첫다 即我黨은玆에閣僚를 入閣식히지안는다는것을 聲明하는同時에我黨獨自의見地에서國運進展에貢獻하려한다

床次氏혼자서 援助를力說

【東京電話聯合】 政友會의長老會議에서發表한 主要한諸氏의意見은大體左와如하다

床次顧問 自己는今日岡田大將의側近者오元鐵道省工務局長인加賀山氏로부터政友三 民政二라는比例로閣僚의椅子를 配定할터이니 諒解하여달나는 傳言을바덧슴으로 政府의誠意가잇다는것은 認定함으로此際一次總裁로부터 政府에交涉하야政府가 以上讓步를表示치안을時에 비로소態度를決定할것이다 (數回에亘하야此說을强調)

島田顧問 政府側이 閣內의重要한地位인內務大藏을 決定하고其殘餘를政黨에與하는것은 全然政黨을無視한組閣方法이다只今床次氏의한말은 總裁로부터드를것이다 政府側에서總裁에게 交涉하지안는것은甚히遺憾이다 如斯한狀況에서政府에閣員을보낼수도업다

山本條太郞顧問 政府는 此以上讓步할意思가업섯슴으로 自己는 純全한官僚內閣을 組織하는것이如何하나고하엿다

小川平吉氏 閣僚의 椅子를아모리늘리드러도 政府에誠意가업는以上援助하는것은 無意義한것이다 裁斷은이것을 드러總裁에게一任하는것이조타

山本悌二郞氏 床次氏의말은 私的交涉이다 自己는 鈴木總裁의報告를基礎로하야 直時黨議를決定할것이라고 思한다

山口、安藤、高見、河上各氏 新內閣의態度는 此를明確케할必要가업슴으로 即時採決하는것이 조흘것이다

南、鳩山兩前閣僚도 疑獄渦中에關聯
◇撒布한二百萬圓의行衛?
重大化한山口電氣事件

【下關電話聯合】 大藏事件以上의 大疑獄事件이라고稱하는 山口縣의 電氣疑獄事件은드디여重大化하야 檢察當局도俄然緊張한빗을띄고 數日來로非常한緊張리에 活動을開始하야最後의確證을把握한듯하다 檢察當局은 事件이意外로 重大한데놀나 愼重한態度로 臨하고잇다 過般引致된 林山口縣電氣局長에對하야 激烈한訊問의메쓰를휘두르고잇스나 아직頑强히否認을繼續하고 잇슴으로取調進行上에 多大한支障을 齎來하고잇스나 結局同氏의起訴는 免치못하리라고 觀測된다 右事件에關連하야 岡田長野縣知事(前山口縣知事)의 召喚도 一千五百三十萬圓으로하고 當時所管大臣인 南遞相의內意를向하엿든바 너무나價가 尨大함으로 不當하다하야 其認可가 一蹴을當하게되엿슴으로 意外에놀나게되여 때마침暗躍中이든 吉木先代議士에게 助力을懇請하엿다 吉木氏는일즉부터親交가잇든 鳩山前文部大臣에게哀願하엿든바 同氏로부터牧野遞信政務次官의 손을거처 遞相을說伏하야 겨우其時問題로되여잇든바 同氏護送에對하여는 檢察當局도相當히苦慮하야萬般準備에對하야 研究를거듭하고잇다 그리고同事件內容을檢討하면 前閣僚二氏가 事件의 渦中에서 活躍한이만큼同事件의 重大를 推想케 한다 卽昭和七年 六月十八日海東東邦電力專務는岡田前山口縣知事와電力買收內契約을 締結하고右買收豫算額認可를 어덧다한다 這間에運動費로東邦으로부터支出한金額은 二百萬圓이라는莫大한額에達하엿고 右二百萬圓中五十萬圓은 吉木元代議士、三十萬圓은 土屋山口縣會議長殘餘百二十萬圓의 行方에對하여는 中央政界에撒布한것이라고觀測되는바 其推移는重大視되는바 其進展如何에依하여는如何한事態를 惹起할는지도알수업슴으로 重視되여잇다

政友有志代議士會 岡田內閣排擊決定

【東京電話聯合】 政友會有志代議士三十餘名은 六日午後八時九段鈴木總裁邸에 會合하야 左의宣言을 決定하고 別室에서 開催한 長老會議에 提出하엿다

宣言

岡田氏의 組閣經緯를보면 한부로官僚의 陰謀에操縱되여 故意로 擧國一致의本義를 깨트리고 協力內閣의 實을喪失하고잇다 我等은 憲政本義에立脚하야 斷然此를排擊한다

八面鋒

◇政友에서本黨으로、本黨에서民政으로、民政에서 다시政友로、政友에서도政權으로。

◇床次老爺、侍婢百餘名을 거느리고岡田邸로 또改嫁할態度를表明。

◇이동에新內閣이란집안은그럭저럭꾸리어 갈모양이나、大政友會가分裂을免치못할形勢。

◇三百의大軍으로 꼼짝못하는것보다는、차라리手術을밧고라도 更生할수만잇다면 幸福。

人事·集會

▲柳一韓氏 渡歐人事次來社

▲全恒燮氏(柳韓洋行販賣部支配人) 新任人事次來社

나치스獨逸의異變
陷穽의擴大 【五】
洪陽明

또한今回獨逸나치스黨의淸黨은 히틀러의三位一體政權 (히틀러와 曾參爾首相兼國務長官 航空相꾀ー링과 啓蒙宣傳相 꾀벨스의 三人의結合을말하는것이니엇던史家가三人을佛國大革命當時의마라、단톤、로베스베르의三人에 比한것은그役割이닮엇다 그性格은對比한데서興味잇는對比다) 이國內에잇서서 他勢力의擡頭로이에 疎外되는黨內諸勢力의不滿과 反感을 터하얏다는것도 豫想할수잇는일이다 엇더한集團에잇서서、一部의勢力이 强化되면 他의疎外된勢力은 力의均衡保持上 自然反對點으로 集中되는것은 一般의原則이다。外報의詳報하는바에依하면 나치스黨內部에는『룀』等統率된 突擊隊中堅幹部十數名、힛틀러執政權의約束手形――失業絶滅土地國有等等――不履行에不滿을품은 數萬의隊員外에理論的立場으로서、國民社會主義를中心으로 深刻한對立을 現出하야 早晩間 엇더한機會에『反對派』를 公認할것을 要求할形勢에잇섯다는것이다

◇

現在힛틀러의第三帝國의 理論的支柱가되고잇는것은 꾀벨스 이지마는、從來에黨員間의 理論的 指導의任務를마터온사람은 共產主義의脅威의著者로有名한 『로젠베르크』이다。『로젠베르크』는 現在나치스黨外交部長兼 나치스黨機關紙 『폴키샤·뵈오바하테』(Völkischer Beobachter) 國民의 觀察者――의主筆로 得意의 博學과才筆을 날니고잇는사람으로 그가黨員間에 扶植한勢力과 外國資本家(英國의 떼버부르系新聞企業者)間에 마흔 同情者를가지고잇는點은 꾀벨스·힛틀러의警戒의 目標가되고잇서그가 힛틀러執政前의 黨秘書長、게오르그、스트랏사를이번機會에 업시하여버린것과가치、그는三位一體의犧牲이되든지、三位一體가그의犧牲이되든지 兩者間의一方으로決定되지안으면 나치스의統一은累卵우에잇다는것은數月前부터 英國의『만체스터가듸안』紙가 指摘하여오는바이다 그러고 同紙는、最近의『폴키샤뵈오바하테』紙가꾀벨스의主宰하는『앙그리프』紙―攻擊―와모든問題에對하야見解를달니하야公然히反對氣勢를 取함에 不拘하고 『로젠베르크』를 處置치못하는 것은 『로젠베르크』가 英國保守派―特히 데일리메일紙의所有者 로더미어卿의支持가잇기때문에 現在孤立한 나치스獨逸의親友英國의輿論硬化를두려워하기때문이라고하엿다。

◇

엇더튼힛틀러政權은外國에 對한最初의大言壯語에不拘하고最近國際的孤立을緩和하기爲하야속으로는 讓步的態度를表示하는것도事實이니特히秋波를보내는곳은 英國으로佛國의一部新聞은獨逸의聯盟脫退等은 佛國을讓步식히려는 英國外交의『큐ー리』에힛틀러가춤춘데不過하다고까지宣傳하고잇는것이다。따라서今回힛틀러가그『心腹』『리펜트로프』를巴里에보내여 바르투佛外相과事端에對하야 妥協密議를한結果『佛國이獨逸의再軍備를許한다면 突擊隊는武裝解除뿐아니라解散하여도 조타』는承諾을하고、또佛外相이 그證據를表示하라는데對하야 그것까지應諾하엿는데 그것을 突擊隊幹部가알고그解散을 압서한번 니러서려는計劃을알게되자、이에機先을制하야 對外關係로잇는것이害가되는突擊隊를佛國에對한 言質履行兼하야 룀等其他平素에警戒하든 分子를血祭에犧牲한것이라고까지 英勞働黨紙데일리헤랄드紙는指摘하엿다。 이는裏因의하나로볼만한것이라고도할것이다

◇

最後로『파시즘』과 正面으로對立되여잇는 蘇聯의新聞은今回獨逸事變에對하야 大部分의紙面을 讓賞하고잇는데이것을 엇더케보는가하는것은 그論旨의是非는別問題로하고興味잇는 問題임으로玆에그要旨를要約하여본다。『今回事變의 裏因은 아주明確치안으나 아마 인푸레이슌의問題가今回의 陰謀보다도 重要한役割을 해슬것이며、힛틀러의 密謀도생각할수잇다 그러나事件의內容이가지는意義는極히明白하게되엿다今日까지高度로發達한國家는 파시즘은 生成할수 업다는理論과 獨占資本主義의時代에는『파시즘』의 出現은不可避라는 두矛盾된理論이世界의 理論家에 依하야說破되엿스나 獨逸今回의事件은두理論이 어느것이나다謬認이라는것을 立證하얏다獨逸의例示한 바와如히파시즘은高度로產業이 發達한國家에서도政權을 잡을수가잇스나그것은 決코强固하고安定한政權이아니오 끈침업는內亂속에서 存續할수잇는性質의것이다。獨逸에一年半前、파시즘이登場하자 그世界的影響은擴大하야世界파시즘은活潑한活動을開始하얏스나그反對로 今回動搖는 全世界파시즘에 大打擊을줄것이다』云云

……끗……

寫眞은 突擊隊中堅幹部隊인 伯林突擊隊를閱兵中의『룀』總司令(中央뒤라이안人物)

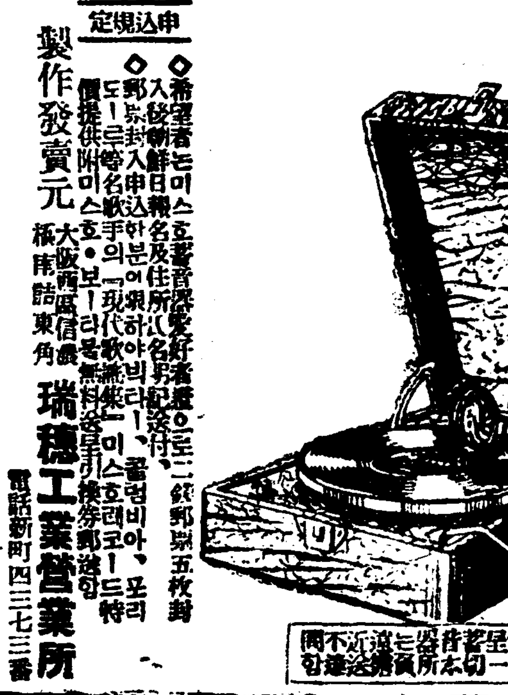

미스호

總額25000円(定價一台25円)

工場에서 여러분에게 直賣記念大奉仕

申込規定

◇希望者는미스호蓄音器愛好者證으로二錢郵票五枚封入後朝鮮日報名及住所氏名明記送付

◇郵票封入申込하신분에게限하야『現代歌謠集』、콜럼비아、포리도ー르等名歌手의「미스호・보ー다」無料進呈미스호레코ー드特價提供附引換券郵送함

製作發賣元 大阪西區信濃橋東詰東角 瑞穗工業營業所 電話新町四三七三番

上記呈送品은本所負擔이니遠近不問 申込함

世界的大發明糊狀皮革(日英米專賣特許)

セーバーソール 세ー바ー소ー루

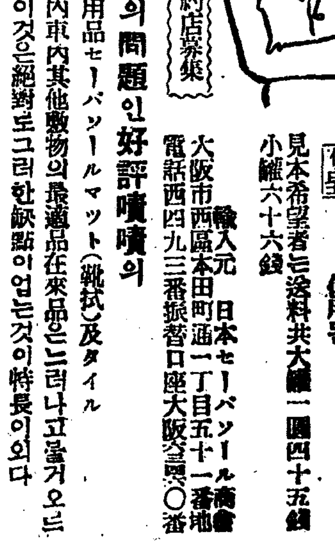

▼米國最新科學發明品▲

皮靴、고무靴、地下다비、다이야게다齒의修理는自己가實로손쉽게、빵에뻐터발은것갓치발느면 하로밤에完全한 皮底가제절노됨、실로깁고못박힐必要업시 구두半底가단三十錢 一部分修理四、五錢으로 안밋그럽고彈力性잇서신는맛滿點……至今은歐米各國社交界에 가장推奬되야競爭的으로使用됨、

特約店募集

型錄進呈

見本希望者는送料共大罐一圓四十五錢 小罐六十六錢

고무界의問題인好評嘖嘖의

リノリユーム代用品セーバソールマット(靴拭)及タイル

用途 建築用室內車內其他敷物의最適品在來品은느려나고틀거오든난弊端이잇스나이것은絶對로그러한缺點이업는것이特長이외다

輸入元 日本セーバソール商會 大阪市西區本田町通一丁目五十一番地 電話西四九三番振替口座大阪三四〇番

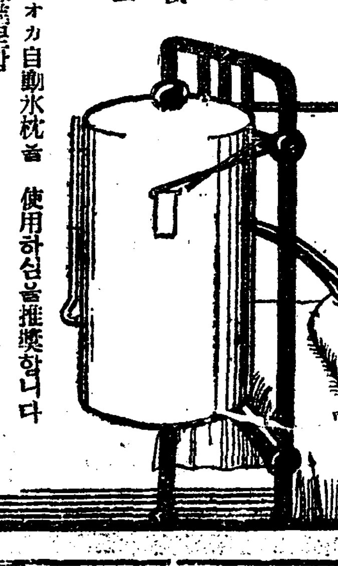

オカ自動氷枕

아무리名診斷과良藥이라도그에對한手當이그릇되면 何等의 效果를나타내지못한다

氷枕을取替할時에反動的으로發熱함을아르섯다면 慣用의氷枕을쓰시지못할것이외다

オカ自動氷枕의出現을 아시면서慣用의 氷枕을使用하시는분은 單惜一分이오不知百効입니다

平素健康하신분이 健康키爲하야서도 꼭オカ自動氷枕을 使用하심을推奬합니다

特約店大募集、型錄滿呈함

大阪市港區西田中町三ノ六九 岡本工作所

洋蠟燭番와材料

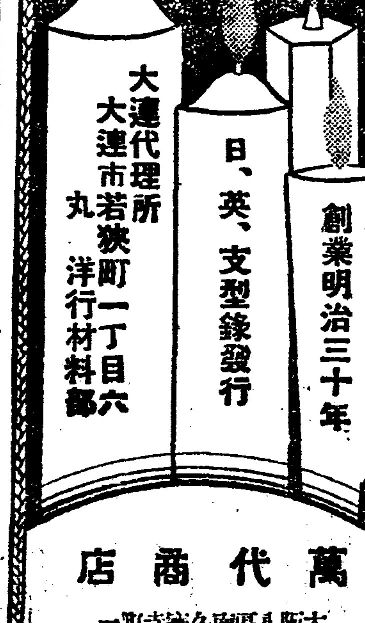

製造說明書送呈

創業明治三十年

日、英、支型錄發行

大連代理所 大連市若狹町一丁目六 丸洋行材料部

萬代商店

大阪南區久寶寺町一

가다로그送呈

內外洋襪針、米式自動메리야스針 半自動針、一般橫針、兩頭針、大丸針其他附屬品一式、兎票메리야스機械

大阪市北區川崎町四六

光星舍製作所

電話北六一三〇番 振替大阪六八一七五番

南京政府에 加擔한 義烈團金元鳳一派

反滿抗日테로工作次로潛入

判明된平北事件內容

지난달 평북경찰부에서 방금검거취조중인 중국군관학교출신 김봉찬(金奉燦)과 오모(吳某)의두명을 엄중히 취조를한결과 그들의잠입계획내용이 전부 가들어낫다 그들은원래 북평(北平)에근거를둔 김원봉(金元鳳)일파의 의렬단(義烈團) 계통인물로서 남경군관학교출신으로 국민정부와의렬단의 주에한테로 도계획을 가지고 잠입하엿든것인데 원래의렬단에서는 그들의운동을타개책으로 남경(南京) 황포(黃浦) 락양(洛陽)의 세군관학교에 조선학생을 다수입학식히어 졸업한후에는 국민정부와 협력하여가지고 반만공작에 조력하는동시에 조선과 일본내지에 잠입식히어『테로』행동을하려는 직접행동계획을 세우고 이번에는 제일차로 졸업생을 한반에 세명식 반을 조직하야 만주 조선 일본내지에 파견한것으로 전기검거된 두명은 그선봉대이엿는대 경무국에서 그간수집한 정보에의하면 상당히다수가 잠입한것이 확실함으로 만주 조선 일본내지의각경찰 헌병대까지 련합하야 그들검거에 대활동을 개시하엿다는것임으로 의렬단의 이와가튼『테로』단의 잠입과 다수행동대원양성을 국민정부와 련락하야 그의원조를 어더가지고 한다는것에 대하야 경무당국은 매우중대시하고 잇다한다

金奉燦과 吳某는 先發隊로 潛入活動

테로工作의豫備調査마치고 歸途中에被逮되여

전과와가치 의렬단에서는 군관학교에 다수학생을 입학식히어 졸업한후에는 조선만주 일본내지등에 파견하야『테로』공작을 하려는것인데 별항김봉찬과 오모의두명은 금년봄에 남경군관학교를 졸업하고 만주를거처조선에 륙월초에잠입하야 군관학교에입학식힐 학생을 모집하고 또 조선내의정세를 잘정찰하고서다시 국경을 넘어가다가평북 이동경찰반에 검거된것으로 이번그들의 임무는『테로』행동의 준비조사를 하는것으로 측경비의관교통관계기타계획수행에필요한 준비조사를하고다시의렬단원을 모집하야 군관학교에 입학식히어 행동대원을 모집하엿다는것인데 경찰에서는 발금잠입한련루자 검색에 전력을다하고 잇다한다

炎帝의暴威는 日加尤甚

금일은삼십삼도까지올라가 三南은酷暑에旱魃

장마가끗나고 우산과 장화를다락에 집어너코나니 다음에는더위가 엄습하야한난계의 수은주(水銀柱)는 점점올으고 잇는데 칠일 오후두시의 온도는삼십도칠부――이것을 작년이때의 더위에 비교하면다소 손색잇서작년칠월오일은삼십삼도구부륙일은 삼십일도오부바로칠월일은삼십삼도로서날로비약을보엿다금년에는장마가일주이차저온까닭으로서그동안은례년보다대체로온도가나젓다 금년에드러서도 이미지난달 이십이일에 삼십일도구부의 가록을보엿는데 인제부터는 더위도차츰본격적인 맹위를발휘할모양이다 그런데 남조선지방은 얼마전부터 가물로인하야 이앙을하지못한곳도 잇다하니 천후의은총은 실로균형을일코잇다

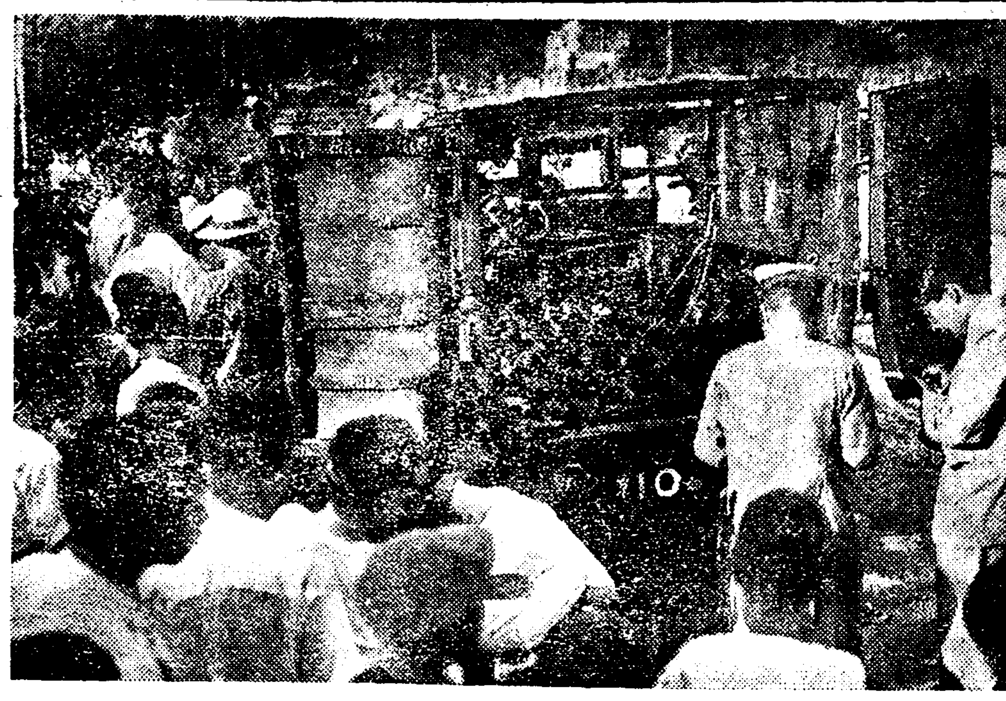

◇인도교 우에서 불단 우편자동차

南大門通에서 電車가脫線

륙일밤여덜시오분경 장안사람들이 길거리로더위를 피하야나와복잡한때에 부내남대문통(南大門通)삼정목이십오번지 복희루(福禧樓)압헤서 한강교로부터 황금정(黃金町)으로 가는 전차제이백구십사호가 별안간 이상한소리와함께 탈선하야 일시대혼잡을일운후 약오십분만에 복구되엿는데 탈선원인은 전차의

漢江人道橋上에서 郵便自働車燒燼

航空郵便物싯고오든途中에 其中엔赤行囊도잇서

륙일오후다섯시 이십오분경 경성우편국 우편자동차 운전수삼본청(森本淸)(三)이여의도(汝矣島) 비행장으로부터 대련(大連)에서 비행편으로온 우편물행랑(行囊)이십이개를세십호우편자동차에 마재하고 경성을향하야한강 인도교우에 달하엿슬때 돌행인이 그자동차 후부에서물이 붓고잇는것을 발견하고운전수에게 말하야 비로소급히정거하고 우편행랑을 끄내라할속 벌서불이 사방으로돌아서 끄내지못하고 불을끄라하나 다리우이라 물이업서 손을 댈수업시 타는대로 그냥둘수밧게 업섯다 급보를 접한 한강교파출소원과 소방대원이 출동하야손으로타올르든 자동차를 밀고철도관사압 소화전(消火栓)까지왓슬때에는 벌서 전부다타버리고 쇠(鐵)로된차체만 남엇섯다 모다타버린 우편행랑은 모두이십이개로 경성으로 오는것이네개 울산(蔚山)가는것이 네개 복강(福岡)가는것이네개 대판(大阪)가는것이네개 동경(東京)가는것이다섯개 청수(淸水)로가는것이한개이엇다 그중에는적행랑(赤行囊)도들어잇스나 모다타버린탓으로 자세한 피해액은알수업슴으로 경성 우편국에서는우편물의 발송지인 대련(大連) 신의주(新義州)등지에 전보로써 조회중이다 발화원인은 룡산서 고교(高橋)사법주임이 현장에 출동하야 조사하엿스나 별다른 단서를 잡을수업고 아마과재의 고장으로 발화한것이나 아닌가 한다 혹시담배불이 떠러진것이나 아닌가하나 비행장에서 한강인도교까지의사이에 이가리날리는 업슬것이며 과재고장으로도 발화할리가업슴으로 우편물중에 자연발화할약품이 들어잇지나 안하엿나 추측하고잇다

怨府의財閥、三井의 燒酒統制網總崩壞

各道共販組合解散方針

삼정(三井) 경성지점에서 통제중의 서북조선칠도(七道)의 재래소주 공동판매조합(燒酎共販組合)은평안남도의 공판조합이 유력업자를 무시하고 일부무력업자만으로 설립계획을세워 유력업자의 참가를 제외한때문에 유력업자의 맹렬한 반대를바터 삼정에서 조정하는데도 효과업시이달사일에 해산한데따라 황해(黃海)공판도 오날에 정식으로해산하고 그타의 경긔(京畿) 강원(江原) 평북(平北) 함남북(咸南北)의 다섯도에서도 미구에해산을 단행하기로 결정되엿다 삼정에서도 여론을존중히하야재래소주의 통제를 단렴하고 신식소주의 통제만에 전력하게되엿다

法院支廳을復活

鎭南浦와瑞山兩處

載寧것은沙里院으로移轉

明年度에事務開始

법무국에서는 명년에도 폐지되엿든 지방법원지청이개소를 부활하게되엇다 소화륙년의 행정정리로 인하야 폐지된 팔개소의 법원지청중에 금년 팔월일일부터 인천(仁川) 통영(統營) 성진(城津)의 삼개소가부활됨으로 다른오개소에서도 지방민이 맹렬히 부활진정을 하여왓다 즉경긔도 려주(驪州) 경남밀양(密陽) 충남서산(瑞山) 진남포(鎭南浦) 경북의성(義城)등인데 이중에서 명년에는서산과 진남포의 량지청을 부활식히고 황해도 재령(載寧)지청을 사리원(沙里院)으로 이전식히기로하고 이에대한예산을 명년도분에 요구하게되엿다한다

압차주(車轉)이분사려진것으로 이차에는승객이삼십여명이나잇섯스나 다행히 부상한사람은하나도업섯다한다 소관 본정서에서 서목(木澤)경부보 송미(松尾) 부장이 현장에 출동하야고 중정리를지휘하엿다

朴大輪和尙轉志

승적(僧籍)을 금강산유점사(楡岾寺)에둔 박대륜(朴大輪)화상은소화삼년도부터 시내각황사(覺皇寺)입백심이번지 불교포교소를창립한이래로 륙변동안에 포교와교화에 귀심하야 현재의 교도가오백여명에 달하고 문제(門第)삼십여명을 길러오든중 지난유월이십구일에 화상은 문도삼십여명으로하여곰 문계를조직하게하고 자기의 소유교당과기지건물 시가 이만여원되는 재산과 현금구천여원을문계에넘겨 동포교당 사업을영원히계속하도록 하엿다는데 일반은 그의장거를 기려마지안는다고한다

張埈等審理終了

九日에檢事求刑論告

영흥(永興)양만소작사건 관계피고 장준(張埈)등 열한명에대한 공소공판은 칠일오전에 심리를끗내엇다 오는구일에 검사의론고와 리인(李仁)김내(金內)두변호인의변론이 잇기로되엿다

京城府横領 稅務係員送局

재직중에공금(公金)일천칠백여원을횡령소비한혐의로 지난달이십오일본정서에인치되여 취조를밧고잇든 경성부청세무과징수계(京城府稅務課徵收係)서긔 박경하(朴景夏)(假名)(三)는 그즈음취조를마치고 횡령사실이명백하되어 칠일아침건서류와함께 검사국으로송치되엿다

倉庫문을열고 古鐵을窃取

시외신공덕리(新孔德里)입백사십팔번지의 리덕재(李德在)(四)와 그동거인 김억만(金億萬)(三)은 서로공모하고 칠일오전 여섯시경 동산의천에잇는 원정(元町)이정목 고철상(古鐵商) 수전(水田)모의창고에서 헌쇠비둥치를흠처가지고 파라먹으랴고구루마에실코가다가 삼각정(三角町)파출소원에게발각되야 방금취조중이다

精神異狀으로 自殺을企圖

칠일오전두시 사십분경에 시내효자동(孝子洞)에서 자칭 두하동 이십번지 김원삼(金元三)(三)이 가단도로써 목을찌르고 자살을 기획한것을 부근사람이 제지하야 생명에는관계업다는데 원인은 조사한결과 정신이상으로판명되엿다한다

生後二時間에 玉童子를生埋

【平壤】 오일오후구시경 평남대동군 재경리면 화석리(大同郡…花石里)주재소 부근에 생후몃시간이 지나지 안흔 남자영아시체가 무처잇는것을 주재소원이 발견하고 무덤을파헤치고조사한결과 동리리송오(李松吾)의처 김성녀(金姓女)(三)의소위로 판명되엿다 김성녀는 남편이 돈버리를떠나서 집에잇지안는 사이에(金某)라는남자와 작년구월경부터 관계를매저 임신이되여 오일에옥동자를 해산하엿는데 때마츰집을떠낫든 남편이 돌아오게되엿슴으로 불과두시간이내인 오일오전일곱시에 룡빗가운데에 산아이를무더죽여버린것이라한다

獨身者合宿所附近에 妙齡他殺美人屍

犯行은冬節、被害者身元不明

平壤稀有의獵奇事件

【平壤】 우울한 장마비가 채개이지도안코 더위가 퍼내이는 륙일오후에 평양부내에서는 괴괴한 묘령녀자의 시체가평양시가한복판에서 발견되엿다 장소는 독신자들의합숙소로 유소문한 부내남산정(南山町) 삼십번지 원전상(原田商)하숙옥 야구조(野口組) 인부들이 굴파의 집부근에서 부청청부업자이로만파고 잇든중 옷자락과 손(手)이 발굴되면서 악취가코를찔럿다 놀내인 인부들은즉시 평양서에 계출하여 권(權)수사계주임이형사십오명을대동하고현장에급행하여 시체를 발굴한바 헌저고리에겹은치마를 입엇섯다 보매이십세전후의 묘령미인시체로 감정되엿다

被害者家庭은 中流以上인듯

이괴상한 묘령녀성의 시체가평양시가 한복판인 평양부청압헤서 발굴되데대하여 평양지방법원에서는 대삼(大森)검사가 현장에 출장하여 형사대를지휘하야 수사를개시하는동시에 평양의전(平醫專) 화기(和氣)교수가해부감정한결과 녀자는 죽은지약륙개월전이라고함으로 범행은눈이싸힌 겨울동안에 감행된모양이며 타살(他殺)은 분명하다한다 도지방법원에서 월미(越尾)예심판사도 출장하여 립검하엿는데 이시체의 주인공은누구이며 묘령녀성을죽여아려한장소에 무더노흔 범인은누구이며 사건리면에숨은 사실은어떤것인가 큰주목을끌고 잇다 그러고옷입은것으로보면 중류이상가정의녀자인듯해보인다고한다

天氣豫報

晴一時曇

低氣壓은 滿洲低部와 城津압바다와 北海島南海上에잇다 高氣壓은 日本南海上으로부터 關西를거처半島西岸으로 퍼지고잇다、全朝鮮은曇天이요 京城平壤及南東岸에는 안개가잇다 明日은大體日氣가 조흘것이다

各地天氣(午前六時)

中江鎭 曇	大邱 晴	新義州 雨	釜山 晴
平壤 晴	下關 晴	仁川 晴	大阪 晴
京城 晴	東京 晴	全州 晴	天津 曇
木浦 曇	新京 曇	濟州島 曇	奉天 曇
雄基 曇	營口 曇	城津 曇	大連 曇
元山 曇	青島 霧	江陵 曇	上海 晴

氣溫 昨日最高 二八、六 今日正午 二九、四

深夜就寢中의 兩夫妻被殺

義州의怪奇한殺人

【新義州支局特電】 평북의주군옥상면북신동(義州郡玉尚面北新洞)장치복(張致福)(三〇)과 그의처되는김옥녀(金玉女)(二八)는 륙일밤아홉시경부터 자긔집에서취침중에 어떤자에게살해된것을 칠일아츰에가족들이 발견하엿는데 급보를들은 경찰은방금범인을 수사중이요 이와가티두부처를 한목으로살해한 원인은 강도의소위인지 혹은치정관계인지 매우의문중에잇다고한다

醉中에車에서轉落 運轉助手慘死

抱川京元街道에서

륙일아츰 열시경에 경기도포천군신북면만세교리(抱川郡新北面萬世橋里)경원(京元)일등도로우에서 동군영중면금주리(永中面金珠里)영중광산화물자동차부 조수로잇는 서연구(徐延九)(三)가 뒤통수가산히부서저서 시체가되여 잡바저잇는것을 부근동민들이발견하고 신북경관주재소에 급고하야 그주재원은물론 포천서로부터는 원정(原井)사법주임이현장에출동하야검시한후곳 도경찰부에보고하야 형사과에서는이견(二見)경부가 경성제대의 좌등(佐藤)박사를 동행하고 현장에급행하야시체를해부한결과 피해자는 술이몹시취해잇섯스며그날오전령시로부터 세시반까지 사이에자동차에치어서 죽은것으로 판명되엿다

포천서에서는 그날새벽에 지점을통과한자동차들을조사한결과 영중자동차부 운전수모를소환하야취조중인데 사망한서윤구는 그전날밤술이취하야 화물자동차우에 누어서 집으로도라오다가그만굴러떠러저서 길바닥의돌멩이에 머리를 치어서죽은것인듯하다고한다

中人誘引魔等 公判은延期

륙일 경성지방법원에서 공판되어 열리기로 되엿든 중국인우준지(于遵池)등남녀여덜명에대한 살인、사체유기、영리유괴、략취등 피고사건은 재판소의형편으로 오는 십삼일에개정하기로연기하엿다

KO續出로緊張한 拳鬪選手權大會

第二日의試合經過

全朝鮮아마추어選手權大會의 第二日은 六日午後八時十分에 開幕하야 七日午前零時二十分에 終了하엿는데 테캐인의 經過는다음과갓다

풀라이 第二回

○嚴泰炳(青拳)一〇八(폰드)
判定(鮮滿)韓一男一一〇×

第四回延長戰에

○李文恒(中東)一二一
判定(無)金在善一〇七×
○宋武鏞(吳拳)一〇九
判定(水原)徐廷勳一〇八×
○趙永俊(青拳)一一〇
打倒(公民)方容圭一〇八×
○韓俊鎔(青拳)一〇九
判定(青拳)李鍾昕一一一×
○朴炳杰(吳拳)棄(東拳)金潤福
○朴寶玉(無)棄(商業)朴開興
○金哲周(桃花洞)一一一
判定(中東)朴興洙一〇八×

빠담第二回戰 페더第二回戰 웰터第一回戰 플라이第三回戰

○金明培(新進)一一七
TKO(無)崔永秀一一五×

第二라운드에

○洪在浩(青拳)一一六
TKO(吳拳)金光善一一五×
○李永基(公民)一一五
判定(青拳)笠碩龍一一五×
○姜世勳(青拳)一一三
判定(鮮滿)金福得一一五×
○朱漢亨(青拳)一三七
打倒(青拳)姜潤道一三七×
○白棄燈(無)一四一
TKO(青拳)權重鱗一四一×
○朴先峯(無)一三八
TKO(青拳)張博一三五×
○朴韶植(北間島)一三九
判定(商業)梁享鎬一四三×
○嚴泰炳(青拳)一一八
判定(中東)李文恒一一一×
○趙永俊(青拳)一一〇
判定(吳拳)梁武鏞一〇九×
○韓俊鎔(青拳)一〇九
判定(吳拳)朴炳杰一〇七×
○金哲周(桃花洞)一一一
判定(無)朴寶玉一〇七×

東京遠征간 朝鮮拳鬪團

相對者決定

【東京電話聯合】 銀座拳鬪俱樂部主催朝鮮五選手歡迎拳鬪試合은來九日午後七時부터 日比谷音樂堂에서 開催될터 同夜의相對는左와갓고試合은六回戰이다

伊藤(銀拳) 崔一(朝鮮) 花田(帝拳) 조一哲(朝鮮) 松岡(日拳) 沈相昱(朝鮮) 眞(報國) 金基煥(朝鮮) 小林(銀拳) 梁道允(朝鮮)

第二回秋冬東京問屋朝滿巡迴百貨大見本市

會期及開催地 昭和九年 康德元年

京城 七月十九日 二十日(陰六月八日 九日)
元山 七月二十三日 二十四日(陰六月十二日 十三日)
龍井 七月二十八日 二十九日(陰六月十七日 十八日)
新京 八月二日 三日(陰六月二十二日 二十三日)
奉天 八月六日 七日(陰六月二十六日 二十七日)
平壤 八月十一日 十二日(陰七月二日 三日)

出席者優待方法: 車馬賃 旅館費 見本市實費 中食金 進呈
福引景品額壹千五百圓也
(見本市에出席希望者는本社에招待券을請求하시요(但商工業者에限함))

出品科目: メリヤス類 綿布 既製品 各種帽子 洋品 各種袋物 雜貨 ゴム製品 金庫及登錄器類 十錢均一雜貨 小間物 化粧品 文房具 反物 シヨール 毛布類 婦人子供服 各種セルロイド玩具 ミシン 電氣器具 陳列道具 各種運動具 各種陳列器具

主催 海外通信社 東京·神田仲町
後援 朝鮮朝日 滿洲朝日 輪出組合 … 各新聞社

我先 祖南原獨立擧士公舜子孫族譜更修而全鮮所在同族來八月末日內左記場所收單之地伏望 平北白馬驛前善和洞譜所獨擧坤 白

夏期男女學生大募集 (二錢切手添付學則請求次第送呈)
朝鮮第一自動車學校
京城府太平通二ノ四〇番地 大漢門越便 (電話本局四〇六八番)

士金 石金 高價買入
京城府明治町 株式會社 京城德力 平壤府旭町三 平壤出張所

조선양금물 낙시제구 投網
四分目 五分目 五分目 貳尋半 貳尋 貳尋 十八 十一 二十 圓 圓 圓
其他各種 낙시제구 새잡는그물 二間 二圓 새잡는끈끈이
吉備商會 永樂町二丁目 電話本三一四 振替京城四三二八番

別莊 投網
漢江鐵橋遞信便館府內 電話(龍)一三四一番

朝鮮料理 西洋料理 太西館
京城府公平洞七八番地 電話(光)一三四番 二〇五六番

秋期菜種特價大賣出
內外農具肥料菜種
特約店大募集(祖…進呈)
京城府東本町通
開城種苗合資會社
電話二五番 振京七五番

奇蹟驚異摩訶神妙 効果偉大한 覺念師의一大靈法 끌여서또延期!

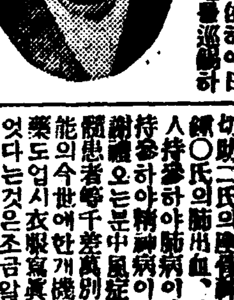

旣報京城府鍾路町覺念療會所에留錫難病者의救濟에從事하고잇는飛驒高山恩林寺住職古田覺念禪師는다아는바와如히我國心靈界의先覺者로서日下나恩林寺七代相傳心元術의極意에依하야日本內地는勿論海外各地를巡錫하야크게精神療法의偉大한眞價를世上에보이고近代救世主와가티敬慕하게되얏소京城出張이아즉日淺함에不拘하고、런해靈効者를내여世人을놀내고잇소。를은바에依하면朝日町田中敬子女史의乳不足은一回의施術로噴水처럼나는事實도잇나이라고는할수업고、太平通南摩幸子女의眼病及腦病、西四軒町稅とき子女의心臟病婦人病神經病、新町小山せき子女、神經衰弱、岩鍋〇氏의腦出血、其他衣服을代人持參하야精神病이나앗은분、其他患者等千差萬別이요、科學萬能의今世에한개機械도업시한접藥도업시衣服寫眞으로難病이낫엇다는것은조금알수업는말이나如何히科學이進步하엿다하드라도神秘는亦是神秘요、神妙는亦是잇슬수잇는것입으로難病者는이好機를勿失하고一日이라도빨리가서靈効의喜悅을맛보시라。時間은午前八時부러午後三時까지、끌여서또 七月十五日까지延期하게되얏다고。一記者

J二의五 (黑色) J二의B五 (青灰色)
金五十圓

謹謝 今般朝鮮生命保險株式會社로부터 金貳千圓을付送하여 領收하엿사옵기 玆에 謹謝하나이다 宜川邑 金…

七月四日부터特別普通料金
獨逸우파社超傑作(日本版) 新說로멘스·쇼마! 그氏監督 激情의嵐 全拾卷 巨星에밀야닝스氏不朽의名演、妖艶아나·스텐嬢助演
가슴이맥키울感激場面과獨逸映能의苦悶이作品이아말로獨逸映畫의빗나는凱歌!
폭스社超傑作(日本版) 타울·올슈氏監督 水兵上陸 全九卷
폭스社秘藏名珍優總出演 하!-근로!-쉬!-근러!-쉬컹! 陸地의上陸한水兵君等의愉快하고달큼한珍事變!
仁寺洞 電光三六〇 朝鮮劇場

セフランス病院 眼科
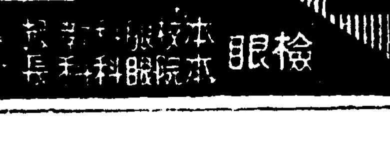
檢眼 本校眼科長 本院眼科 責任擔當
平壤府竹典里四六 平壤支店

法廷에서 말성된 釜山署誘導訊問問題

覆審裁判長一行來釜檢證 그結果를注目

【釜山】 부산 부내부평정(富平町)매전야자(梅田谷子)는 방화죄로 부산지방법원 일심에서 징역사년의 판결을받고 불복공소를 대구복심법원에 제기하엿든바 제일회공판이 개정되엿든데 피고와공술중에 피고가방화혐의로 부산서유치장에 잡히어잇슬때에 아모죄업는 처자(妻子)까지 잡어다 유치감금하여두고 밤마다 어린아이의 울음소리에 어버이된가슴에창자가찌저지는듯안타가운생각은그만허위의사실을 자백하야 뜻에도업는 방화를 하엿다고 대답하엿다는 고문유도 심문하얏다는 사실이 법정에서비로소 폭로되여 복심법원에서도 이를중대시하야 칠일아침 상야(上野)재판장 곡구(谷口)판사일행이 래부하야 부산부회의원소원의(小原?)의 횡령공소사건에관한 증인심문과 매전방화사건의 현장림검, 증인실지검사, 부산서유치장을 검증하리라는데 그결과가 가장 주목된다고한다.

精米業閑散으로 二千職工苦境

仁川勞働界大異狀

【仁川】 「쌀의도시」라고일컷는인천은 수출미백만석을 돌파하든나온수자를 알니워 준지오래나 밤서부터여름한산고를 당하야 시내에산재하야잇는 이십여정미소는 휴업상태에 빠저잇슴으로 오륙십전의 로임으로그날그날을 연명하야가든 이천삼백의남녀직공은 생활방도를 일코가두에 방황하는바 작업하는 정미소는 이삼처에 불과하는데 그것조차 일부분만 작업중에잇슴으로 전과인명수에 이할도수용할수업는상태이다 현재 생활난에빠저 잇는이천직공의 늙은부모와 어린자녀까지합하면 무려오천에달하리라한다

仁川華商會長 孫景三氏被選

【仁川】 인천중화상무총회에서는 금번정기총회에서 손경삼(孫景三)씨로 회장을개선하엿는데 동씨는 중국산동성모평현(牟平縣)사람으로 인천에온지약삼십년인데 씨는수년래의 불경기로 화상들의 상업이 조잔하여 잇슴을 회복하기위하야 백방으로 활약하는 한편으로 조선인의상업가와도 더욱친선을 도모할예정이라고한다

慶山基靑定總

【慶山】 경북경산유긔독청년면려회에서는 지난일일오후 경산읍교회례배당내에서 회장 조인순(趙寅淳)씨사회하에 림시총회를개회하고 각부보고를 바든후 부회장의 보선과 매주일성경연구의 발표사항등을 결의하고동오후한시에 폐회하엿다고 한다

慶北道當局에서 旱害對策講究

一週日만旱魃이더繼續되면 代用作物을播種키로

【大邱】 경북도내에흑서와함께오랫동안의 대한발이 계속되여 일반농가에서는 초조하야하는중인데 륙일현재의 통계를보면경북산간지방에는 팔구할 의이앙이 되엿스나 평야지방에는 겨우삼사할 정도를 넘지못하얏슴으로 이에례년의경험을 빗최여본 경북도농무과에서는 그구제책으로도 대용작물의 준비등대책을강구중인데 만약 금후일주일간한발이 더계속된다면 절망상태에 빠지겟다하야 각군부에 도그대책을통첩하얏다고한다

廿四年勤續한 高先生의榮轉

記念品을贈呈

【求禮】 전남구례공립보통학교 교고재지(高在智)(?)선생은 유영사업의거화(炬火)를들고동교에 근속한지 춘풍추우이십사개성상이란 거의동씨의 거반생을하로가티 분투하야 구례교육계에 만은공적을 싸아온선생으로 실로구례교육사상에 두고할 위대한 공로자라한다 그런대동씨는 금번에여긔또 구례보교를 둥지고 새로건설되는 토지간이학교(土旨簡易學校)로영전하게 되엿다 아목영아괴(?)에잇는 동간이학교가 장차충실한발전을 하기위하야 사계에 경험이만코 로련한동씨선생을 자원요구하게 되엿다 이리하야 섭섭히 동선생을보내게되는구례보교직원일동은 물론 동교동창회에서도 은공만흔 고선생을 위하야 긔렴품까지기증하리라한다

火災罹災者에 同情金品遝至

本社支局經由

【江陵】 강릉읍정십오번지 권씨의집에 출화로인하야 무참하게도 아이한명은 불에타서죽고두아이는 중경상을 당하얏다 함은긔보한바어니와 당일좌긔양씨는 본사강릉지국에 이재자를위하야 장례비라도 보태어써달라고 동정금을 보내어왓슴으로본사지국에서는 그호의를 사례하고 즉시당국에 전달을위촉하야엇스며 또금정주민들도 이재자를위하야 한푼두푼모아 동정금을 주엇슴으로 근래에업는 의거라하야 그행동에대하야 칭송이자자하며 밧는이재자는 감격함을 마지안햇다한다

一金五圓 本町無名氏
一金五圓 旭町無名氏
(以上本社支局經由)

永生女子高普 財團法人發起

後援會를組織活動 三十萬圓財團目標

【咸興】 일천구백이년에영국인선교사 마의대(馬義大)씨가 겨우여섯명의 학생을개인의 집방안에서 교육시김을 비롯하여 이래삼십이년간 꾸준히조선자녀들의 교육에적지안이한 공적을 남긴함흥영생 녀자고등보통학교(咸興永生女子高普學校)는 지난소화사년도에 녀자고보의 인가를바든이래 사회에 이백여명의 졸업생을내인명실공히관북유일의 녀자교육긔관으로서 일반의 촉망이극히만흔바 동교학부형회 회장인박정현(朴鼎鉉)씨와김문선(金文善)씨등 여러유지는 이러한중대한교육긔관을 오로지 외국인에게만 일임함이너무나 무책임하지안을가 또한그우에 동교의지반을 반석가티 견고케하며직접자녀들의 전도를맛기고 업는동교를 순전히 조선사람들의경영긔관으로하는것이절대필요하다는 뜻으로우선삼십만원재단법인을조직하자는필요를늣겨맹활동중이던바 지난사일오후여섯시부터동교교내에서 함흥시내 유지삼십여명이회합후에재단법인조직후원회발긔회를 열고의원개선등 수종의의안 토의가잇슨후 동팔시반에무사 폐회하엿다는데 토의내용은 학부형회에서십년간삼만원을 적립하고 직원단에서 십년간일만원 현재동교교지겸교사가 약십오만원 후원회에서 일반유지에게서 삼만원기부를 바들계획 이라는바오는팔일 제일회역원 총회에서구체적의론을 하기로 가결되여과거의광휘잇는 공적우에 반석가튼긔초확립으로 동교의 전정은바야흐로전도양양한감이잇다

◇發起人氏名 李熙奭 金明學 趙觀球 黃佰植 朱夏燦外四十一名

◇役員 會長朱夏燦 副會長 理事申錫定 李熙奭 趙觀球 黃佰植 金相弼

◇寫眞永生女高普校

酒類非賣同盟 흐지부지解決

【馬山】 마산주류비매동맹은 긔보한바와 갓거니와 제조업자(製造業者)측의 강경한 태도로 밀미암아 쟁의는 백열화되여판매업자의 쟁의본부에서는 신구마산을통하야 엄중한경계를 하여오든중 경찰서에서는 공갈과 폭력행위가 농후하다하야 극력경계 하든중 주모자이명을 검거하야 엄중취조하는 일방

柳川少年會主催 靑少年蹴球戰

【安岳】 신천군유천면류천시(柳川面柳川市)유천소년회주최로 제이회 소년축구대회와제일회청소년축구대회를오는팔구양일간에 개최하리라는데 일반단체가만히참석하여주기를바란다고한다

大邱府營뻐스 夜間運轉開始

【大邱】 대구부에서는계절을 따라 부영(府營)합자동차를 야간운전을개시하기로하야 동촌선(東村線)은오는십일부터 시내선(市內線)은오는십일부터 운전하게로하되 동촌선은밤십일시까지 시내선은 십시까지하기로하고 화원선(花園線)과「풀」선은방금고려중이라하며 시내야간선 계통은다음과갓다고한다

星州街道─公園─元町館町─驛前─東城町一二三丁目─錦山町─南城町─本町─星州街道

仁川臨海學校 七月中旬開學

【仁川】 전염병이빈발하는여름동안에 더욱이아동들이 나래하야자기쉬운 하긔휴가를 리용한다

離婚訴訟四件

五日新義州法廷에서 理由도各樣各色

【新義州】 지난오일신의주지방법원에는 식도를들고 남편에게달려드는 횡폭한 안해와는살수업다는 심약한남자의 하소연철창생활하는 죄인과는 살수업다는처의반항, 창기와가티 음탕한녀혼소, 도그여부정한 음부와는살수업다는등 전후네건의 리혼소송이 잇섯스니그내용은 다음과갓다한다

◇룡천군동하면 두흥동(龍川郡東下面杜興洞)에잇는 김리선(金利善)은 그처권영실 (田英實)과아들형제까지낫코 살던바원래부터 성정이 횡폭하여남편에게복종치 안턴중 얼마전부터는일종의 횡폭하여저서 식부모와남편에게 식도를가지고 달려드러생명까지 위협하는등 실로언어도단임으로 그런난 폭한녀성과는살수업다는것

◇배천군백천면서부동에잇는김숙녀(金淑女)는소화이년에그곳김창룡(金昌龍)에게출가하여동거하던바 소화륙년도에 자과남편인김창룡이가상해치사죄로징역삼년의언도를밧고 그가주형무소에서 복역중인데 그가 는죄를짓고 징역을한 사람과는다시가티 살수업다고 리혼소송을한것

◇정주군안흥면부암동(安興面扶岩洞) 잇는원성천(元成天)(假名)는가튼동리에잇는김병숙(金丙淑)(假名)과 소화오년에결혼하여 이래동거하던중 처김병숙은 근처에잇는 전(田)모박(朴)

渡津橋跳揚機 十六日부터開閉

【釜山】 대부산건설의 명물인도진교(渡津橋)는 긔보와가티 완성되여조양교를 시운전한 결과그성적이대단이 량호함으로 오는십륙일부터 다리공사완성축하회식선박출입을 위하야 일반통행에 개폐를 하기로되엿다는데 개폐시간은 다음과갓다하며 한번열어이어잇는동안은 이십분간이라한다

◇開閉時間 午前六時、八時、十時、午後一時、三時、五時、七時

妾을殺害後 自身도縊首自殺

【瑞興】 서흥군목감면당현리(木甘面唐峴里) 五四九番地)리항영(李恒寧)(三四)은 칠월사일밤에 자긔첩림씨(林氏)(元)를칼로목을 찔너죽인후 자긔는 동리뒤산에가서 목을매고죽엇다는바 그자세한 내용을 듯건대 리항영은 자긔선친의거대한유산을 주색으로 탕진함으로로첩림씨는 늘그것을보고 잔소리함으로가산탕진된것도비관하고그잔소리도듯기실혀하던중칠일사일밤에도 술을 먹는다고잔소리함으로권기와가티 하엿다고한다

韓靑同盟理事長 金哲公判延期

【光州】 상해한인청년동맹리사장(上海韓人青年同盟理事長)으로중국을 무대로하고 활동하든김철(金哲)(三二)은금년사월경부터 전남경찰부에서 취조를받고공판에 회부되여 지난륙일에 개정되엿는데 돌연 재판장으로부터 관선변호사가 출정치안은사정으로 공판은 무긔연긔한다는 선언이잇서서 수백리밧게서 방청하려온 가족들은 대실망을하엿다한다

貧民戶稅代納

【三千浦】 경남사천군남양면신벽리(南陽面新碧里)씨는과거칠년전에 사천업시 닥처오는생활난과 싸우다못하야 가족을인솔하고 눈물과한숨으로 정든고향산천을 리별하고 한영치안는 현해탄을건너 신호에가서 근소한수입으로 그날그날의 생활을계속하며 일분이푼을 저축하여 금년륙월경에 석묘거름으로 귀향하게되엿바 동포의생활이 극도로 피폐한것을보고 피와땀의결정인 불소한금액을희사하야 자긔생장지인 신벽리 빈민오십여호의 호세를대납하엿다고 한다

四十九講習所에 受講三千餘人

咸州郡內補助教育現狀

【咸興】 농촌의문맹부인들과 머춰학, 변령초과아동들을 대복음이되여잇는 함주군의 문맹을퇴치하는데 그공이 적지안은바이제함주군내에 산재한 학술강습회(學術講習會)는사실구개소로강사수는 남자이천팔십팔인, 녀자수는 일백구십칠명 강습원일천이백사십칠인 학술강습생 삼십오명의 다수며 주되는학과는 국문산술등의 초보로대개는 삼년간수업긔간이라고한다

麗水副邑長就任

【麗水】 려수부읍장 리종민(李鍾玟)씨가 사직한후 오래동안 부읍장석이비여잇서 오든바지난 칠월사일에 김인평(金寅枰)씨가 그후임으로사령을바덧다고한다

맛겨둔印章으로 借用證書僞造

【水原】 수원군의왕면의리(水原郡儀旺面議里)삼백오십삼번지 박로경(朴魯卿)(四)은시흥군북면신길리(始興郡北面新吉里)이백칠십삼번지리승용(李承龍)과 동리백규준(白奎圭)등피 공모하고 자긔가수원군의왕면회의리 박형래(朴亨來)의 인장을 마터가지고 잇는것을 긔화로 소화팔년칠월에 진긔리백규의 집필로 일백오십원짜리 차용증서일통을 작성하야 소지하고잇섯는데 진긔인장의 주인박형래가 공교하게도 소화팔년구월십삼일에 사망하자 긔회를맛난그들은 금년일월 십오일에 박형래의미망인리재순(李在順)을상대로 채금반환 청구소송을경성 지방법원에 제긔하엿든바제일심에서 문서위조 사실이발각되여 바로경, 리승용 량명은수원서에 검속되여 이래엄중한취조를 바터오든중 드디어삼인의공모와 위조사실전부를 자백하엿슴으로 지난이일에 일건서류와함께 경성지방법원 수원지청검사국으로 송치 하엿다한다

居昌勉靑修養會

【居昌】 경남거창긔독교면려청년회에서는 오는 십이일부터 십칠일까지 오일간 경남면려청년수양회(修養會)를당지례배당내에서개최한다고한다

마음의太陽

連載小說 (四十八) 玄鼎駿 作 金熊超 畫

도시의풍경 (六)

그다음날은, 가지안엇다 경호는 종일혜를 어머니와누의에게 대하야 감피를잡지못할생각을 하며 고민하엿다 그리고 그다음날도!

그러다가 하로는 방에 극장으로가니 엽서(葉書)가 온것이 잇섯다

극장으로 자기에게 엽서보낼사람은 업는데 하고 이상하게 생각하며 뒤집어보니 (뒤락 귀하게서 그리시던 그림에 대하야 상의할일이 잇스니 래일 오전열시를 기하고 반도극장까지 오세주시기를 간망하옵나이다) 라고 간단하게 씨여잇섯다 그제야 경호는 이적던 그림이 생각낫다

『앗올사 넘우 무례허게 지낫구나』

경호는 따한층 늣겻다 그는 엽서보낸사람은 반다시 주인의이들인줄로만 알엇엇다니 의외천만으로 그의말이엿다

『당신이 엽서를 보내셧습니까?』

『네 제가 보냇세요 기어간 어데좀 갓다 왓는데요 집에 돌아오니 아버지께서 선생님 그림을 보혀주리다 아이 그림두 웃지도 맘에 드는지요 그래서 어려게까지 기다리다 가 엽서로 예까지 오세달나고 엿주엇세요 퍽 미안합니다』

『아니올시다 제가 욋이런 단』

하고 그는 얼굴을 붉혓다 사실 그러케 되고보니까 그는 퍽시 미안하엿다

『요새 몸이 좀 불편해서 그는 엉터리업는 거짓말을꿈여댓다

『글세요 저의두 그런줄로집작햇세요 어디 몸시 편치안으셋세요』

『아니올시다 머리가 좀 압퍼서요』

『인젠 완쾌허신 모양이세요?』

『네』

『다행입니다』

녀자는 말솜씨가 로숙하엿고 그리고 퍽친절하엿다 경호는 지나가고 지나오는 사람들의눈이 식그러워서

『좀 극장이나 들어가서 얘기 허시지요?』 이하고 권하엿다

『네 지금 밥부십니까?』

『아니올시다 오늘은 대에가 려구 생각헌중입니다』

『그럼 지금 곳 저와갓치 가시지요?』

『그럴까요?』

『네 곳 가십시다』

하고 그는 압해서서 것기시작하엿다

경호는 자긔의 강한의사를 표시하는점이 보이엿고 그리고 그는 자긔의 뒤두러운 그속에도 친절하고 남을 놀우려는 그런기분이 떠돌앗다

경호는 좀 놀니운듯한 감정을 늣기면서 그의뒤에 따라섯다

얼마쯤 가다가 그는 지나가는 자동차를 불너세우고 경호를 돌아다보며

『타세요』하고 권하엿다

하고 혼자 중얼거리며 엽서 보낸사람을 생각하엿다

(누굴까? 주인은 안인데주인의 말하던 아들이 아닐까? 어듸갓다더니만 온게로군!)

이튿날 오전열시를 이심분이나 압두고 경호는 극장으로갓다 아직 일측하거니 생각고 안으로 들어가려는데 정문압헤섯던 양장한 웬녀자가 갓가히 나스며 말을 걸엇다

『저 실례올시다만 말슴좀물어봅세다』

『네』하고 경호는 돌아섯다 그는 주저하다가

『이극장에 김경호씨라고 게세요?』

『네?』

경호는 놀난듯이 그의얼굴을 뚜러지게 처다보앗다

『저 제가 그사람인데요』

『아 그럿습니까? 실례햇습니다』

하고 그녀자는 얼굴을 약간 붉히며 허리를 굽혓다

『천만에요』

경호는 무슨 영문인지 알수가 업서서 먼-히 바라만보고 잇섯다

『저는 한인숙이라고 헙니다 어저께 엽서보낸것을 보섯는지요?』

『네』

빈대退治에는 이마즈芳香油 蠅取粉가第一

빈대、진드기退治에가장有效한方法은衛生試驗所의

試驗結果

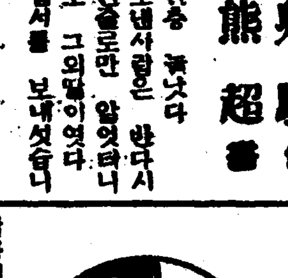

깔자리, 衣服、器具等을조금도汚損할걱정업는이마즈芳香油를 벌려잇는곳에噴霧器로뿜고터진곳、구멍、기둥破裂한곳에는스포이드로注入한후빈대은곳속에는다 그러고빈대用이마즈蠅取粉을자리밋、자리틈、其他빈대잇는곳에뿌려두면、빈대發生을防止한 후는빈대移殖이되오、그럼으로이마즈芳香油로退治식킨後에는반다시빈대用이마즈蠅取粉을쓸일것을잇지말도록。

右藥品은 到處商店에서販賣하고잇습、但無效한가짜잇으니반다시이마즈라고指定하십시요、品切될時大阪市大仁本町三、今津化學研究所에申込

夏節과婦人衛生

아해 업는서름을 누구에게하소연하리요!

모-도가부인병이원인 엇더케、집에서곳칠수잇나

그는 넉넉한 아해업는 설음이란 만혼다 남편의 사랑을 밧지 못하고 고통을 당하는 부인들이 만흔바 그러한 원인의 대부분은 부인병에 잇습니다

◇◇ 허리와아래배가압흔분 ◇◇ 수족이냉한분 ◇ 월경이두군거리고 혈색이나븐분 ◇ 국부가붓고 가렵고 출혈하는분 ◇ 산욕열(産褥熱)이나는분 ◇ 유산(流産)하시는분 ◇ 부부화합이 되지안는분 ◇ 건강이 못하시는분

이러한 증세가 잇스시면 부인병으로 곳치기어려운 병인것을 잇지말고 그원인을 알어 치료하시는것이 행복을 어더가지시는 녀성의 의무일것입니다

엇더케 집에서 곳칠수잇나

하절(夏節)은 일년중제일 녀성의위생과건강에는 주의하여야할것입니다 구진비 부인병의고통을 더욱늣게되는때입니다 ...

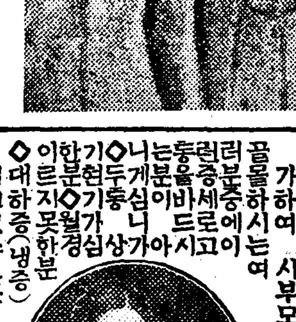

記事參照

(重症)의병 또는중증에 쓰는분

『명지모』(運命之母) 一週日分一圓、二週分一圓八十錢、三週分三圓五十錢

本報讀者에 特히 『조선의문부』가 세이 특별히 자세히 여러분께

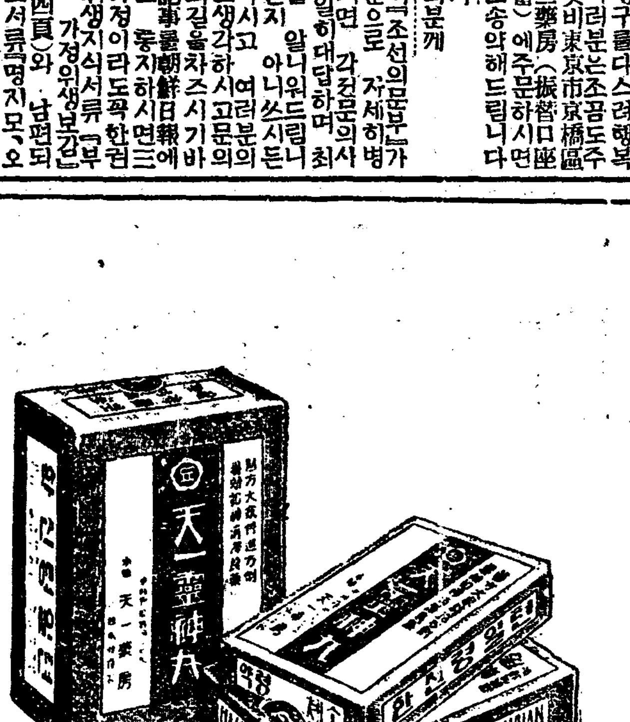

天一靈神丸

初夏에…… 常備藥! 天一 령신환

惡疫流行時 氣分不好時 執務工夫時 疲勞倦怠時 船車旅行時 運動散步時 集會觀劇時 宴會喫煙時 食事前後時 訪問接客時

藥價 十錢 二十錢 五十錢 一圓

效能 ○食滯 ○吐瀉霍亂 ○暑濕 ○消化不良 ○酒滯 ○胸痛 ○氣鬱逆上 ○制格 ○頭痛眩暈 ○腹痛

全鮮到處藥店雜貨店에서販賣합니다 사실때는반다시天一靈神丸이라차즙시요

發賣元 趙壽藥本舖 天一藥房 京城·仁寺洞

本社直屬劇團 新舞臺南鮮巡廻 ◇全州夏期訪問納凉大公演◇ 全州劇場에서

七月六日밤부터(四日間) 每夜八時半브터 新山四國(?)...

從來에잇든公演初日人力車自動車로의行列은一切廢止합니다

新築中 團成社 (電光九五九)

七月四日封切、五日間絶對日延なし 獨、米、代表的傑作名畫豪華大會 一週間

RKO特作日本版 監督ノーマン·タウロー 主演バート·フオラ ロバート·ウールチイ 頓珍漢大勝利 七卷

リオノ誘惑 八卷 監督ハーバート·ブレノン 主演ドロレス·デル·リオ 貳3作 『南海の劫火』一本にて一躍世界の寵姫と成りしデル·リオの絶頂

獨逸ウファ超特級日本版 監督ロベルト·ジオドマク 主演エミール·ヤニングス アンナ·ステン

激情の嵐 九卷

次週大公開 今やがルボ·デイトリツヒを凌ぐ新しきスクリンの驚異アンナ·ステンの魅惑!! ボートの八人娘、ドノバン·キッド

明治町一 電本 二八 浪花館

四日特別封切 空熱戰一の名篇!! 滿都封切四週間續映を成せる!! 待望の東西二大名映畫同時大公開!! MGM本年度超特級日本版 原作ピーター·フロイヘン 監督W·S·ヴアン·ダイク 脚色ジョン·リイ·メーヒン

エスキモー 全拾二卷

エスキモー人 『マラ』『ドルタク』『エヴア』外百數十名のエスキモー人出演 大阪每日·東京日日提供 トーキー·ニュース

東鄕元帥國葬實況 全壹卷

新興キネマ陽春超特級作 興高田プロ大合同特作 原作中野實 脚色竹井諒 撮影三木茂 監督阿部豊

戀の街 全拾卷

高田稔、森靜子主演 月田一郎、桂珠子、松本泰輔、見明凡太郎特別出演 近日封切 若衆、妖鹿、猿飛佐助、霧の青年、春の目醒め、天狗の女

永樂町一 電本 二十二 中央館

往年の名篇發聲化! 當七月五日より全鮮の御見物 興行 유나이뎃드超特作全發聲大同版 映畫史上無雙の豪華版 永劫不滅の大叙事詩!! 日本版

東道 全十一卷

巨匠D·Wグリフイス氏一生の代表作 多恨! 리리안·깃쉬氏 熱血! 리차-드·바셀메스氏主演 映畫出現以來四十年! 物換星移하고 思潮은 一定치안케옮으이여갓다만 아즉東道를凌駕할名篇은업다

R·K·O會社特作全發聲日本版 監督노-만·타우로-氏 바-드·우-리라氏 로바-드·우-리지氏主演

頓珍漢大勝利 全八卷

題材의奇拔함이 止히奇想天外! 얼간망둥이二人組가刑務所蹴球 에出場하여 宏壯하게勝利를엇는 珍無類의名喜劇

長谷川町 電光三九五 優美館

東銀頭取의辭表와 後任에對한諸說이區區

一部로부터策動도不無하다

東一銀行頭取가 一身上理由로 辭任하는것을 그다지 天下大事件으로 取扱할것이업다고할는지 모른다 그러나 오늘에잇서 東銀의頭取가 辭任하는것은 그表面上의理由만으로 안끄치고 그裡面에複雜한事情이잇다 또그뿐만아니라 이번頭取의辭任을따러서 그頭取의椅子를中心으로한辭說이 區區하고 더구나 朝鮮人側財界에 잇서는 波紋이 크지안케하는點이잇다 그럼으로 이에對하야 深甚한關心을 갓는것이當然한일이다

閔頭取辭任 正式發表期

廿五日總會席上

東銀의閔頭取辭表提出은 旣報한바어니와 閔頭取는 東銀에對하야 緣故關係가 甚大할뿐만아니라 中心地位에잇고또 그後任問題가 容易히 決定되기가 어려움으로 東銀重役會는 勿論 朝鮮銀行에서도 이에對한 何等決定을 못하고잇는 때문으로 閔頭取의 辭任은 正式의決定을 못보고잇다 그러나 閔頭取의辭意가 到底히變키어려움으로 結局에는今月二十五日에 열닐定期總會에出席하야自己의一身上理由로辭任치안흘수업다는것을 말할모양이다 結局 이로서 形式上 閔頭取辭任의 正式發表를 보게될것이라고한다. 그런데 閔頭取의後任人物에對한 諸說이 紛紛한바 이것을 드러보면 다음과갓다

▲閔奎植氏說 東銀은閔氏一家와 거의不可離의關係가 잇슴으로 閔大植氏가 頭取를 그만두드래도 그代身으로 그令息閔奎植氏를 推擧하는것이 어떠하냐는말도잇스나 年少하고 또其他의關係上 可能性이 적다 차라리 韓一銀行專務取締役이든 閔頭取의實弟인 [illegible]氏를 頭取로 하자는말도잇다 그러나 이亦是 閔大植氏가辭任하는根本理由로 보아서 可能性이 적다고한다

▲成樂憲氏說 東銀專務成樂憲氏가 以上으로는東銀專務成樂憲氏가頭取가될것으로 생각하는이도잇서 東銀幹部動搖의經由事情上 環境이 다만 順次에 依한成專務의頭取昇任을 不許케될點이잇다

結局落着?

▲市川氏說 目下常務取締役의椅子에 안저잇스나 目下東銀의實權을 잡고잇는市川氏가 頭取로 되지안흘가하는말이잇다 그러나 市川氏가 東銀에 入行한지가 日淺하고 더구나 東銀은純然한朝鮮人相對銀行인 關係上 實現키는 困難하다는모양이다

▲金漢奎氏說 東銀出身인 韓一銀行專務로 오랫동안 잇섯든만큼 朝鮮銀行當局者들과 親分이 만코 또는 現在東銀의 大株主인 點等으로 東銀頭取가 될는지 모른다는 말이잇다 그러나

▲金鍾翊氏說 全羅南道[illegible]人으로現在京城에居住하는富豪인데 朝鮮實業界에 進出할것이라고하며 金氏는 東銀株券을 一時는 六千株가량가지고 잇섯스나 目下에는 千株以內로 어버리고 오늘에는 [illegible] 나온것이아닌가하는말이잇다

以上과가티 東銀頭取의 後任問題에對한 諸說이傳하야 結局 어떠한落着을 告키어렵다 그러나 某有力者側의意向을 綜合하면 目下의形勢로는 두가지의點中 그 하나로 歸伏될것이라고한다 即

(一) 頭取로 適當한人物이업슴으로 頭取는 缺員대로두고 成專務를 代表取締役으로하여가지고 나아가게되지안흘가하는點

(二) 加藤朝鮮銀行總裁의意向如何로는 或은 行外의日本人을

某株主가 抗議陳述

市川常務에게

六日에 某株主는 東銀市川常務를訪問하고 閔頭取의辭任에對하야 알에와가튼 要點의抗議的말을하엿다고한다 市川氏가 入行한지 不過年에 閔頭取가 辭任케되다는것은 他上사람으로하여금 만흔疑心을 갓게한다 이것은重役間에 끄치는일이아니라 京城財界에밋치는 影響이 念慮된다 이事態로는將次엘寧定期總會에서 株主로서 默過할수업게될것이라고 하엿다한다

內情人은 때려오기를는지도 모른다는點 만약頭取辭任이되면 이것은 代表取締役으로 또는 閔頭取辭任을伴하는問題 의未解決이 그대로 保留케되고 다만 表面無事를 裝할예 不過한것이 될것이라고한다

朝鮮의穀倉인 三南이大旱魃!

그中慶北一層甚大

最近各道別의狀況

南朝鮮地方은 今年四月以後六月까지의 雨量이 顯著히不足하야요새 旱魃을併하은 旣報한바인데 釜山은 平年보다百耗前年보다 三百耗가량의不足 木浦는平年보다 四十耗前年보다 八十耗가 적고 全州는 平年보다는 良好하나 前年보다 八十耗가 적고 大邱는平年보다 八十耗 前年보다 百四十耗가 적게되나 部分的旱魃인데 各道別狀況은 大體아래와갓다

▲全北淳昌郡 南原郡에 水不足으로 七割程度의進捗 其他는 거의完了하야 道全體로는 九割五分程度의 進捗이다 多少水不足의感이잇스나 今月中旬까지 降雨가 잇스면 相關업고

▲全南道는 全體八割가량의 進捗, 水不足은 谷城, 務安이特히 甚하고 現在五割程度의完了에 不過하며 十四、五日까지 降雨가 업는때는 對策의 必要가 잇다고한다

▲慶南道는 全體로 水不足인데 七月五日現在의 移秧終了比例는 七割六、七分으로 八割에도達치못하고今後降雨가 업스면 [illegible] 晉州, 梁山 東萊의各郡은 八割七分乃至 九割가량의 完了이나 道一圓에水不足이다

▲慶北道의移秧狀況은 七月五日의 現在進捗狀況은 七割一分三厘로 前年에比하야 多少進捗이엇스나 가장旱魃이甚한곳은 達城, 漆谷郡等으로 四割程度의 移秧終了에不過한바 目下그對策을 考慮中이라고한다

正租檢査의規則

三等級으로手數料入三錢

全文이二十個條로

正租의生産檢査는 豫定대로 十月一日부터 實施케되야 目下 正租檢査規則을 制定中인데 檢査는品質乾燥、調製、重量、包裝에對하야 行하고 이것을上格、中格、下格의三等級으로 分하야 一叺의檢査手數料는三錢으로 할모양이며 同規則은 全文二十個條로되府令으로써 發表키로되엇다

今秋부터實施

明年度부터全部實行

從來朝鮮米의改良은 移出米의改良을 主眼으로하고 生産改良은 間接的이엇슴으로 根本的으로 生産改良을 主目的으로한 正租檢査를 實施할것이라는要望이 各方面에잇섯스나 生産者의立場에 正租가保存되어잇는期間이 짧은朝鮮에서는生産正租全般에亘한 强制檢査를實施키는不可能하다。그러나生産檢査를實施치안을境遇는朝鮮內取引에許多한支障이생김으로于先今年度産米부터搬出正租에만限하야檢査를實施키로되엇는데 現在指定地로부터 搬出되는正租의數量은 一個年約六百萬石에達하고 이에對하야金融의 充實이 必要하야今年은準備所로서 半分인三百萬石에對하야서만 檢査키로된모양이다。穀物檢査所에서는 今秋까지에 檢査員及助手八十名을增員하야檢査機關의充實을圖할터이오來年度는更히 指定地搬出正租全部에亘하야强制檢査를行할方針으로 經費를 來年度豫算에 計上키로되엇다。正租檢査는 一方에잇서 檢査料收入을得하야 諸經費를 支出하고도 餘裕가잇슴으로 財務局에서도承認할것으로觀測된다한다

滿鐵社債

四千萬圓發行

【電通東京電話】 滿鐵의今年度事業資金에 充當할社債四千萬圓의發行에關하야는 事務官廳의認可가 잇섯슴으로 左와如한要項으로發行하기로되엇다

一、發行總額 四千萬圓
一、利率 年四分五厘
一、償還方法及期限 十五個年但三個年据置後十二個年에隨時償還함
一、利拂期 每年二月一日及八月一日의二回
一、申請期 九月九日부터同月十一日까지
一、申請證據金 額面百圓에對하야金三圓
一、拂込期限 八月一日
一、引受銀行 興銀、橫濱正金、朝鮮、第一、三菱、三井、安田、川崎、第百、住友、三和

海蔘威大豆輸出

【大阪電話商通】 海蔘威의六月中大豆輸出은 三萬八千六百四十六噸(前年은無輸出)에 達하엿다

各普通銀行의 無謀貸出을嚴戒

貸出競爭은不得已하다하야

◇……中止치안을方針

朝鮮內各銀行은 特히普通銀行間에 遊金過剩의結果로貸出競爭이最近에더욱甚케되어 無謀한貸出까지 생길危險이잇슴으로 總督府財務局에서는 無謀貸出을嚴重히 監督키로決定하고警戒하고잇다한다。金의金融이 硬塞될念慮가不無함으로 貸出競爭을막허노코抑壓하는일은업시 無謀貸出만을防止하기로決定이 어떤程度의效果가期待되다하겟지만그리하면産業資力取締하리라한다

夏秋蠶은激減?

春蠶豫想外低價로

夏秋蠶은 北朝鮮方面은 八月中旬南朝鮮方面은 八月下旬에掃立할으로 各道에서는이미이準備를進行하고잇는바 今年의春蠶이豫想以上으로 쌋슴으로共販出廻가 明年이半分에도達하지못한實情에 鑑하야夏秋蠶은아마 掃立枚數가激減하지나 안을가하는豫想이一部에잇스나 總督府農林當局은 春蠶과夏秋蠶과는서로性質이달러 桑葉을따로 栽培하는것도안이고 俳價二十日가량으로 相當한 現金收入을어들수잇는것임으로 發蠶家는掃立을減하지는안으리라고보고잇는듯하다 그리고水原勸業模範場에서는 今回國産七號 日支百七號 交雜의優良한 蠶種生産에 成功하얏슴으로 農林局에서는이를夏秋蠶用獎勵品種이라하야 採用하기로決定하고 于先今秋부터掃立總枚數의四割을門標로 獎勵하기로되엇는데 明年度부터는夏秋蠶은全部同蠶種으로統一할方針이다

春繭出廻量 八割程度?

그成績이매우不良

春繭의出廻는 本南北咸南北의四道를빼고 그全部出廻가 完了하엿는데 出廻成績은 豫想의八割가량으로 西北朝鮮方面은 二十日頃 完了할터인데 出廻成績은 매우不良하야五割以上의期待는 困難視됨으로結局今年度의 春繭出廻는平均八割程度로 二割余의減少가될모양이라고한다

農林省正租解除

累計二十二萬餘石

【東京電話通通】 農林省이五日承認한 正租解除는愛野、秋田外十二縣四萬四千七百四十石三斗五升 累計二十二萬七千三百五十六石四斗이라고

米日爲替弱保

【京城六日發聯合】 六日의米日爲替는 前日에比較하야 一仙低인賣二十九弗九十三仙、買二十九弗九十一仙으로弱保

▲東京爲替(七日)
對米 賣 二十九弗八分七 買 三十弗下拔
對英 賣 一志二片三十二分七 買 一志二片四分一

▲大阪爲替(七日)
對米 賣 二十九弗八分七 買 三十弗下度
對英 賣 一志二片三十二分七 買 一志二片四分一

外國通商郵便

最近一年狀況

全朝鮮各郵便局所에서 取扱한最近一年間 特殊取扱外國通常郵便物의朝鮮에서 外國에보낸것이七萬三千四百十通 또外國에서 朝鮮에보내인것이 五萬八千八百九十通인데 이것을前年同期의取扱數에 比較하면朝鮮에서外國에發出한것이 三割七分 外國에서朝鮮에보내인것이三割四分의各增加이다 그리고發着狀況을 方面別로보면 아래와가튼데 朝鮮에서 亞細亞洲數中 滿洲國에 보내인것이 五十二% 中國에 四十七% 朝鮮에到着한것이 滿洲國에서 六十二% 中國에서 朝鮮에到着한것이三十七%이다

	外國向	朝鮮着
亞細亞洲	[illegible]	[illegible]
歐羅巴洲	[illegible]	[illegible]
阿利加洲	[illegible]	[illegible]
亞米利加洲	[illegible]	[illegible]
大洋洲	[illegible]	[illegible]

鍾紡의紡績工場

永登浦에建設?

鍾紡에서는永登浦에紡績工場建設의計劃을 세우고總督府當局에 認可를申請中이라고 傳하는데 鍾紡에서는 同工場을朝鮮의綜合的工場이 되게하라는것이아닌가한다

淸津特產輸出

【淸津電話商通】 淸津港六月의大豆輸出量은 千三百八十九噸、豆粕六千六十噸、豆油百十三噸이엇다

通商을絕對統制

모라報復에備코저

獨逸政府五日發表

【伯林五日發聯合】 獨逸政府는 馬克의强制的平價維持에依하야 對外貿易의不振을挽回하고 모라토리엄宣言의 結果로써 激發되는 外國으로부터서의 報復의 壓迫에 備키爲하야 四日 閣議에서 海外經濟報復策을 採擇하엿는데 五日右報復案을發表하엿다 右報復案은 向後三個月을 限으로通商의 絕對權을 라고할만한 絕對權能을經濟相에게附與하는것으로 法令의 骨子는 다음과갓다

一、經濟相은 國家의 經濟的利益을促進하고 其流出을防止하는重大要因을 除去하기爲하야財界가必要라고認定하는如何한手段이나 講함을 得함
一、經濟省은特히 有害라고 생각되는外國의貿易條件에對하야 報復的手段에訴함을得함
一、右法律은公布即時로效力을發生하고九月末日까지 有效함

漢銀配當三分內定

漢城銀行은 六日午前十時 同行에서 重役會를열고 七月二十五日午前十時 京城銀行集會所에 第五十八期 定期株主總會를열고利益金處分案 其他附議의件을 決定한바 今期株主配當은 年三分이라고한다

大阪三品市場後休

七月부터九月까지土曜에

大阪三品市場(綿紗、棉花、人絹)은七月부터九月까지 每週土曜日後場은全部休會이다

商況 (七日)

株 式 氣迷裡에 保合

前場不變

增稅念慮、組閣遲延으로 下張되며뒤를이어休日을압둔 今前場도 아즉組閣이끗나지못한까닭에 警戒人氣不去하고 또軟派도傍觀하야 市面은 氣迷彷徨裡에 細刻保合이엇스니 卽日産百三十七圓四十錢에十錢高、東新百四十六圓四十錢에十錢高、大新百四圓六十錢에 二十錢低、朝新三十一圓十錢에不變、遞取二十五圓丁拓新十一圓三十錢、安取五圓九十錢에 各大引이엇스며 朝取六十三圓丁、5래九十九圓丁、日魯六十二圓三十錢에 各一本이엇섯다

後場休會

後場은土曜日로 例休인데 大阪短期氣配가 大體不變임으로 當地도氣配不變이고 靜穩이엇다

雙方傍觀態度

藤井新藏相이 增稅論者임에따라 軍閥思想을鼓吹한 岡田內閣의今後는 結局增稅를難免하리라는念慮가잇는데다가 政黨과의 衝突로組閣이遲延되어新內閣組成의 難氣까지겹처서 市勢는 政局安定 市勢가나오

株界六感

×

政友會의入閣拒絕로 新內閣이難產이더니 床次氏의脫黨入閣으로七日中에는組閣이끗나리라고

×

二流內閣이던 何如間岡田內閣은誕生

×

來週初에 政局安定의一高가잇슬지도모르나 岡田氏大命拜受 藤井藏相決定 組閣難等으로산다 팔엇다 갈팡질팡해노앗스니 新刺戟을밧기보다는

×

增稅難免이란새武器를잡은軟派에게 다시 놀닐形勢가濃厚

×

이래저래 眞正한底入에向하야漸低小戾이다가또漸低의順序를밟아 夏枯閑散에入할것이아닐가?

×

사고싶거든軍需株나 사거라이것은 東新等에不關코한목단단히利를수잇슬터이니

軟派武器는增稅

藤井藏相이 財界에 別로惡評을맛는것이아니나 藤井氏는元來增稅論者일뿐아니라 軍部의强硬政策斷行이 豫想되는만큼株界로서 惡材料視하는增稅程度問題에止하고 結局實行에入코야말것으로보인다。大體에잇서 高橋財政을踏襲할것이라하니 增稅도財界에惡影響을及치안을範圍內에서 하겟지만軟派로서는좋은武器가아니할수업서두고두고軟派가 이것을내세우고賣케될것갓다。

期米 俄然一高 買煽

前場反撥

昨後場阪地二十六圓五十七錢止外共히二十三圓四十九錢에場을止한當市場은今朝에入하야 阪地初付二十六圓六十四錢인七丁高로場을始한後阪地稍漸高關로八十錢까지昂騰함에 따라 六十六錢까지跳返하엿다가 結局阪地六十八錢으로 反落止場함을作하야五十一錢으로 更騰止場하엿다

後場續高

後場은二十三圓五十九錢에 八丁高로始場後二節六十五錢에올느고 三節六十六錢、四節七十錢으로 別欄가티止場하다

米穀統制의 威力依然不離

大體本年은 昭和五年以來의初有豐作을告한後이나 그러나米穀統制의 威力으로그自然의市勢를發揮하지못하고 客月에二十四圓五十錢臺의 高價를示한바되엿섯다 此에는硬派의利喰파때마침甘雨沛然과 又는貯藏解除等으로 그럭저럭百餘丁의瓦落을告하더니 昨今에入하야는更히買氣擡頭하야 ●動輒反撥의氣勢를보이고잇다 그原因의所在를窺하면 朝鮮의解租六十萬石中五十五萬石은 各地를通하야 自地消費에供할뿐으로集散地로出廻을條力이업고 日本內地의 正租解除는無制限이드實行하는中解除된數量이去五日까지겨우十八萬餘石으로其間約一圓程度의低落을嫌忌하야 貯藏者로시의申請이減退되엇슴는아니라 此等의事情을窺한阪地

今後解租注目

當局도亦躊躇

朝鮮은六十萬石五萬石 日本內地는無制限으로 旣히發表되어 長貯正租를解除하야 朝鮮은五十萬石의解除를 完了하엿는데此에繼續하야 第二次三次에亘하야解除를하지안흘수 업는時期에入하엇다 其間正租의解除際요으로正米의 瓦落을告한만큼貯藏者로서도嫌忌하야 申請을躊躇하는觀이잇거니와 當局으로서도米價政策의 根本精神을失할가하야處分할바를 알시못하고…途彷徨하는 態度도잇다가忽論繼續解除하는때는 米價에그만한打擊을與하야 一朝의瓦落을免치못할것도事實이며又는此를嫌忌하야解除를아니한다하여도新米穀期에入하야更히米穀政

米豐餘話

◇ 오래동안 旱魃하는滿天의假價되고 正租解除의 行動을一解하는것이라 市勢는俄然一高.
◇ 今回의反撥이 어떠한好材料를胚胎하엿느냐하면 阪地의西山、馬越等强材料의 買活動밧게엽는모양
◇ 何等의材料를 背景하지안코다만 猛烈한買進만으로는 그舊命이길지못할것을可知
◇ 貯租의 解除는正米의實勢가軟調할때 施하고 貯藏者로서 申請을急히하지안는모양이오
◇ 그뿐만아니라 政府로서도米價의 瓦落을 念慮하야繼續解除를躊躇하는모양이나 肯田豐의 時代가到來하기前에 當局하는것이良策일모양
◇ 本年의 米作이凶作이면 모르리라萬一豐作인때는 米統法이如何히될시가問題일모양
◇ 何如間此邊의高價는 一時的現象일것이오 結局은此邊에서本年度의 天井을作하기가十居八九 果何如?

今日財界 (七日)

米	今日止	前日止	比較
仁川期米先限	[illegible]	[illegible]	[illegible]
大阪期米先限	[illegible]	[illegible]	[illegible]
◎三等米一叺	[illegible]	[illegible]	不變
京城精白米一叺	[illegible]	[illegible]	[illegible]
正租(仁川)一斤 價(京城)	[illegible]	[illegible]	[illegible]

株	今日止	前日止	比較
朝新	[illegible]	[illegible]	不變
東新	[illegible]	[illegible]	[illegible]
日産	[illegible]	[illegible]	[illegible]

商品 (先限單位)	今日止	前日止	比較
大阪綿絲	[illegible]	[illegible]	[illegible]
大阪棉花	[illegible]	[illegible]	[illegible]
大阪人絹	[illegible]	[illegible]	[illegible]
大阪砂糖	[illegible]	[illegible]	[illegible]
고무現貨	[illegible]	[illegible]	[illegible]

金 朝銀一瓦買入價 [illegible] 市中一匁買入價 [illegible]

實物前場取引

賣買高二百枚

▲石川島造船[illegible] ▲水原紡工[illegible] ▲新興人絹[illegible] ▲藤井人絹[illegible] ▲東京人絹[illegible] ▲同新[illegible] ▲山陽工作新[illegible] ▲朝鮮紡織[illegible] ▲東拓[illegible] ▲帝國火藥[illegible] ▲合同油脂新[illegible] ▲鮮銀[illegible]

東京國債市場

甲五分利	一〇五、五〇
一回四分利	九九、三五
二回四分利	[illegible]
佛貨四分利	一八八、七五

各地正米

京城反高

期米側高로當用方面의 買氣를誘發하야 活氣잇는 商狀을呈하얏다 市勢는一、二十錢挽回에서 ⊖三等二四、五〇 四等二四、三五 一等白米一八、〇〇

仁川强化

解除正租의壓迫解消와 期米高로買氣를刺戟하야 小口當用側의買募로氣配二十錢硬化인⊖三等二四、五〇 四等 二四、三〇 一等白米一〇三〇

南浦保合

定期高를듯고 多少買氣가잇스나 氣配는大概 保合인⊖三等二三九〇 四等 二三、七〇

釜山引締

出廻二千叺、精米側도 一巡買進하뒤이라大口商談은 업스나期米高를보고十錢引締인 四三等二三、九〇 一等白米一〇四六 取引高一、四一五叺

大邱漸騰

連日의酷熱과 用水不足의 深刻化로凶作說까지 擡頭되어所持側이一段强張함으로 取引이적으나마 十錢漸高인 四三等二三、五〇 四等二三、一〇 一等白米一〇、〇〇

群山暴騰

出廻三千叺本

朝取期米取組高

▲當限(賣) [illegible] ▲中限(賣) [illegible] ▲先限(賣) [illegible]

堂島前場强堅

【大阪電】 暑熱이 激烈하고 特히九州地方의 旱魃이 激甚하다고傳하야買氣를 誘致하야地場、場違側、株式側、西山側、來客側의買進으로 朝鮮側乘替中東側目前側의 賣를消化하야强堅한商情이엇다

內地實行은 市價의不振으로無要하야 新規取引은少하나 單히漫然對立할모양이다 이에한說로는 一般에서는底價를 念慮하고 日本內地期米가 高昂의見解에서 保合을이룬듯하다

木浦上昇

出廻一千叺、定期의漸騰을듯고 各方面의新需要를喚起하야 場面이多少活氣가잇고 갑은一、二十錢 上昇인 ⊖三等二四、四〇 四等二四、二〇 一等白米一〇三〇

金銀 白金 分析 賣買 千金堂

京城府南大門通一丁目二七 電話光化門一八七六番

金融 (七日)

海外經濟 / 朝鮮銀行券 / 日本銀行券 / 東京金利 / 京城手形交換高

[illegible]

大阪金利 / 對外爲替 / 金買入價 / 京城正米

[illegible]

仁川正米 / 大阪正米標準價格 / 京城雜穀 / 仁川大豆

[illegible]

商品 (七日)

京城綿絲布市券 / 京城絹布 / 日本麥粉市券 / 大·中·正期麥 / 錦油冲値

[illegible]

滿洲商況 / 大連特產時勢 / 錦搾粕冲値

[illegible]

株式 (七日)

朝取短期 / 朝取短期賣買高 / 算定代引日步 / 東京現株 / 東京短期東新 / 東京東新取組 / 大阪短期 / 大阪短期氣配 / 大阪長期

[illegible]

期米 (七日)

朝取期米 / 朝取賣買高 / 取組高 / 人高 / 朝鮮內各地期米 / 大阪期米 / 東京期米 / 大阪期米取組 / 日本各地期米 / 大阪市中在米高

[illegible]

商品 (七日)

大阪綿花 / 大阪綿絲 / 大阪人絹 / 橫濱生糸 / 大阪砂糖 / 海外砂糖

[illegible]